華僑報

JORNAL VA KIO

中華民國卅陸年拾月廿捌日（星期二）

夏曆丁亥年九月十五日

（今日出紙一張半）

督印趙斑斕

澳門紅窗門街七號至九號

電報掛號伍肆柒捌 電話二二六一

新聞紙第八叁零一號

零沽每份二毫

長期閱戶每月伍元伍毫

華馨烟草公司總經理

近西街廿三號 電話大三三三號

二十支庄 零沽二毫

標準

大明星

十支

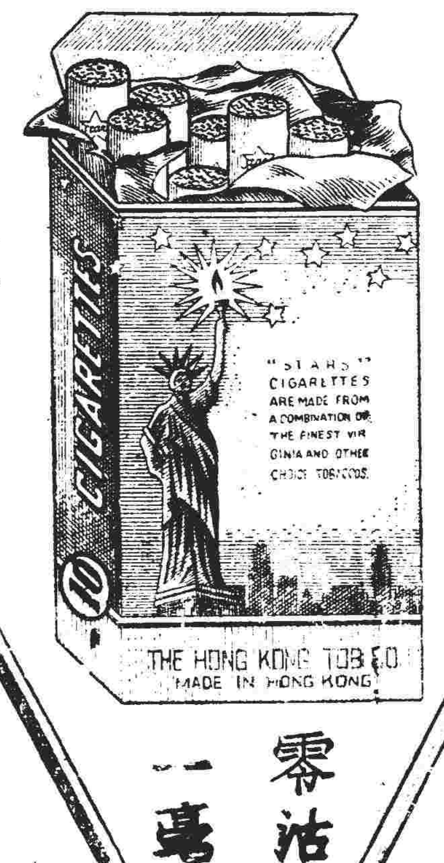

零沽一毫

二十支庄 零沽三毫

金鐘

新貨湧到 供應諸君

樂斯

即晚兩場開始放映 全部粵語巨片

春之夢

朱石麟導演傑作

胡蝶 王豪 舒適 呂玉堃 陳娟娟

下期派拉蒙名片 全部七彩

嫦娥幻夢

沙二少恃勢凌人色胆包天！

譚亞仁醉後失言慘遭毒手！

俏銀姐紅顏天妒命薄如花！

沙鳳翔大義滅親法場罪子！

貧賤夫妻牛衣對泣！ 飽暖思淫公子花花

與「緣天來」故事同樣深刻動人！

域多利 電話一六七七

即日三場初獻

香華影片公司出品 廣州實業出品 婦孺皆曉 從新改編 絕大悲劇 粵語巨片

楊工良導演

白雲 藍夜

伊秋水 劉克宣 周志誠 黃霜雲 巢非非 陸花明 黎明花 何仲芳 陶三姑 合演

陳天縱 特別客串 演出沙鳳翔

沙二少與銀姐

香艷！風趣！刺激！緊張！警世懲淫！

北風起 要換季

草堆街七十二號

集成號近運到大帮

男裝厚薄西衣絨 女裝時代純毛絨 最靚男裝全絲綢 國產女裝絲織錦 式式俱備 種類萬千 中西布疋 價格特廉 幸祈留意

電話三六九

蔣主席離京飛滬

避免慶祝誕辰 外訊謂其飛九江視察

（本報特訊）南京廿七日訊・今晨 蔣主席於今午一時・乘專機離京飛滬・侍從秘書隨行・

（南京廿七日電）合衆社訊・據可靠消息稱・蔣主席已於今晨乘搭私人飛機・前往九江・俾使蔣主持該方面之對共軍事・共軍最近曾截斷長江之航運交通・相對 蔣主席于十月卅一日星期五日返京・慶其六十一歲誕辰・

（南京廿七日電）合衆社訊・蔣主席本日下令取消十月三十一日渠六旬晉一壽辰之一切慶祝籌備・團節約運動嚴予遵守・其本人壽辰亦不能例外云・

（上海廿六日電）合衆社訊・在海軍之護送下・中國主要河道長江之船隻已於星期日恢復往來行駛・據開始大之政府軍・現正從事肅清長江兩岸之殘餘共匪・並向皖鄂邊界附近之黃梅推進・據自漢口方面傳來之政府戰報稱・政府軍已攻入黃梅・惟其爲共軍之重要根據地・共軍企圖自該地渡河・向江西省進攻・按悉・全部共軍・已被迫沿黃河北岸之一百哩前線撤退・目下僅餘若干穿着便衣之共軍・留于武穴以西五十哩許之茅山崗（譯音）・各汽船現與兩岸長江左岸・小心行駛・海運船隻・則隨同保護・據悉・已有船隻兩艘・于星期晚經過漢口・沿途經過危險地點多處・但均未有意外事件發生・東北前綫・戰况仍甚沉寂・俾于永吉外圍・界有小接觸而已・據悉・共方現正調集軍隊・在候援軍之到埗・然後再向政府軍之電廠所在地之小豐滿發動新攻擊・據中央社長春訊稱・共軍已炸毀吉長鐵路綫上之主要橋樑一度・其目的顯欲破壞該處政府電廠閘五十哩長之全部交通・

東北頻傳捷報

收復德惠開原

伊通長春間鐵路沿綫共軍已肅清

（南京廿七日電）合衆社訊・據半官方消息稱・瀋陽之中央日報載稱・瀋陽之軍事當局宣布謂政府軍已分兩路沿瀋長鐵路推進・以圖打通被隔絕之長春交通・稍後又悉・政府軍已收復德惠・共軍地位於長春之北五十五里・爲政府軍在東北之凸出地帶之極北點・據稱由鐵嶺北向公主嶺推進之政府軍已收復舊開原城・並解除一月來共軍對鐵嶺瀋陽中點之新開原之包圍・共軍刻正向東北方退却中・同時・政府之自動部隊・亦自長春南向新立屯推進・一新立屯位于長春之南廿哩・伊通與長春間四十哩長鐵路沿綫之共軍・亦已被肅清・

（南京廿七日電）路透社訊・熱河省東南部之大煤礦中心北票・曾發生劇戰・在過去廿四小時內・共軍于猛烈之掩護下・屢次猛烈・向該城攻擊・然政府軍則堅強守衛該城・迄今目下已止・共軍曾猛烈進攻該城十次之多・然每次均

又據半官方消息稱・吉長間之共軍約有九千餘人・已被政府軍包圍・皆已首次重整隊伍・故國防部發言人本日宣稱・預料此戰局將轉對政府軍有利・已於昨晚收復老家園（譯音）・政府軍兩路・瀋長鐵路仍繼續從事清除共軍・政府軍此舉之目的・乃欲恢復現已被阻斷之通瀋長春之交通・又據北平方面來訊稱・共軍現正于北平以南約十二哩之良鄉附近・從事破壞平漢鐵路・

（本報特訊）瀋陽廿七日訊・軍方宣稱・大規模掃蕩業已開始・瀋西殘匪・已次第肅清・中長鐵路已告打通・數個東北戰局・日內更形樂觀・

長江北岸共軍亦被擊退

國軍重獲控制局面能力

又據政府人員稱・政府軍已重行獲得控制局面之能力・長江北岸武穴區之共軍・已被擊敗・現正向北退却中・按武穴位于漢口東南約九十哩之處・

（北平廿七日電）美聯社訊・據國民黨消息稱・自四平街出擊之政府軍・仍繼續進行打通與長春間之陸路交通・故截至目前爲止・該城祇能由飛機與外界保持接觸耳・據戰報稱・沿中長鐵路戰鬥前進之政府軍・現止向四平街東北二十哩之高家店（譯音）進擊中・政府中之精銳主力・則駐守於長春西北叁十五哩之公主嶺・政府軍已于星期六日佔領開原車站・東北叁十五里之舊開原城・共軍前此曾向開原車站・屢次攻不下・國民黨人員曾稱瀋陽以前

羅卓英抵瀋 陳誠即飛京

（上海廿七日電）合衆社北平訊・據方面接獲政府方面傳來消息・稱陳誠將軍已被任新東北行轅主任・羅卓英將軍抵瀋後・即行飛往南京・以便與政府當局磋商一切・

揚言開原東站鐵路兩側之共軍・已被肅清・據開向舊開原城進攻之共軍・已向四平街東南叁十五哩之西豐（譯音）退却・又據中央社報紙刊載稱・上月份・被拘捕之於政府機關內工作之中共地下工作人員・凡達百名・其中有等乃係蔣主席東北行轅中任職之校官・

又據戰場消息・去年共軍破壞小豐滿之長春通電發電機・業已恢復・現雖僅于五日內・即又爲共軍破壞而不能應用・瀋陽現正極度感受電力供應不足之苦・據聞・電廠每日僅能供應全份之一以下之電力・

鄂東國軍勝利

昨晨再克廣濟

（本報特訊）漢口廿七日訊・國軍進展順利・昨克黃梅要山後・廿七日晨再攻佔廣濟等地・現仍繼續推進中・各江督促清勦事宜・

（本報特訊）漢口廿七日訊・今勳鄂東殘匪之國軍・續有進展・

（本報特訊）合肥廿七日訊・殘餘股匪第八縱隊一部・渡過昨巳國軍收復之黃梅潰竄・國軍多方向包勦・只受創甚重・殘部除一部南向太湖・大部向英山宿松・向南潰逃・

尖被俘官佐・其中共人員・近百多名・內有等乃係陸官官佐・年前曾任上校之職・

幣制不久改革

京市商界盛傳 惟財政界人士則謂仍非其時

（南京廿七日電）路透社訊・本日此間報紙及商界人士皆盛傳中國幣制・不久即將改革・但此種傳說・至今尚未獲得官方或半官方之証實・據半官方之財政界人士稱・中國無醞釀改革幣制・然現時討論問題・但非其時・但親國民黨之京報紙中則判斷謂・通人士測出消息・

輔幣可能採用銀鑄

中國政府現有可能于改革幣制當中・採用一角及五角之銀幣・但不允評論新幣將否與美元聯繫之問題・惟表示希望新幣之發行・應與平衡預算・增加工業生產時之並行・貨幣專家・另・在東北及台灣之貨幣・未能與中國本部之貨幣制一・行政院張院長已有報告・最近已有許多貨幣之前・採用新幣制・以極少可能・貨幣之價值・黑市美鈔價每元值國幣八萬八千元・外匯股票・本日暴升・因或傳幣制將告改革也・

王世杰今晨飛京

返抵上海

（上海廿七日電）合衆社訊・中國外交部長王世杰・已于本日下午自東京乘飛機抵此間・並將于今晚在此留宿一宵・明晨乃將乘機飛京・王博士曾率領中國代表團出席在紐約舉行之聯合國全體會員大會・

旅台琉球士著

請願收回琉球

（上海廿七日電）合衆社訊・旅台之琉球著名人士約六千人・已聯同向張院長請願・主張由外交途徑收回琉球群島・琉球革命同志會主席史明（譯音）・六千琉球土著・據指出謂琉球群島之南端・與台灣相距僅六小時之小船航程・據史氏表示・希望琉球問題・能經中美兩國合作之途徑・獲得合理之解決・又共已向張院長提出同樣之請願・

北塔山峯瞭視

敵無進犯情勢

（本報專訊）迪化廿七日訊・北塔山前綫・海拔三千公尺之峯・將嚴督飭・敵似無于短期內再事擴大進犯情勢・記者訪問在第一綫陣地指揮督戰之路團長・據稱・敵最近無所動作・則今冬更不能有所動作・

中美救濟協定

昨已簽訂

（本報特訊）南京廿七日訊・中美救濟協定・今日下午四時・由美方代表司徒大使・中方代表外交部劉師舜・在外交部簽訂・據權威人士談稱・此項協定・係一般行政協定性質・簽字後即可實施・

（本報特訊）南京廿七日訊・中美救濟協定・廿七日下午在外部簽字・

（南京廿七日電）路透社訊・中美救濟新協定・已于本日下午由中國外交部長劉師舜與美國駐華大使司徒雷登・在此間簽字・根據救濟協定之救濟計劃・美國將以價值約四千萬美元之糧食救濟中國・及小麥米等十萬噸・食米八萬噸・供應中國・

英記餅家 新馬路 電話三一一九

著名欖仁 猪油糕 正式旦奶 大光酥 結婚禮餅

鴻合蠔油 中外馳名

專賣靚蚝 如假包換 腌仔肉蚝 又平又靚

地址新馬路 電話二二三五

港澳綫
廣西大輪船
永興大輪船
船泊十八號碼頭 電話八八九
即日來回
船泊貳十號碼頭 電話四七六
每日
上午十點往港 下午五點返澳
半夜三點往港 下午兩點返澳
澳門總代理 謙益行 地址：海傍街卅三號 電話：五六五
貴客付貨購票請移玉至總代理處接洽 無任歡迎
香港茂生船務公司 德昌船務公司 同啓

港澳
美華大輪船
S.S. "MERRY MOLLER"
大減價 大倉陸員 尾樓十員 餐樓拾伍員 頭等十捌員
保證三時十五分到達
每日 上午九時來澳 下午叁時返港
澳泊廿號碼頭 港泊海安碼頭
澳門總代理 昌興行 啓 地址巴素打爾古街廿三號 電話碼頭四柒陸
香港昌興船務公司 電話二[illegible]九弍一

省澳內河快船
廣祺 · 廣鴻
逢國曆雙日開 現入塢裝修
安全快捷 · 經濟舒適
優待各界 實收票價
餐房[illegible]元 餐樓[illegible]元 尾樓十一元 大艙柒元
下午三點開行 泊廿二號碼頭
海豐廣記船務公司 海傍街八拾七號 電話二柒零六號

東方餐室
新式佈置 地方雅潔 熱誠欵待
全澳最靚咖啡
特製精美西餅 常備各國名酒 品質選用上等 製法味兼衆長
新馬路中央公司側

縱橫省港 機械佈景
前鋒劇社
捲土重來 新劇更好 人材更盛
上海妹 少新權 李帆風 麥炳榮 衛明心 梁鶴齡 當自強 半日安 衛少芳
清平戲院 後晚榮演

各地新聞

華南輸管會通過 進口商登記暫行法
戰前進出口商須提供貨稅證 戰後如未辦商業登記者免繳

（廣州特訊）華南輸出入管委會昨已通過華南區進口商登記辦法如下：㊀行政院輸出入管理委員會華南分會（以下簡稱本會）根據卅六年八月十七日國務會議修正之進出口貿易辦法第十一條，並參酌地方情形，訂定本辦法。㊁本辦法適用於進出口貿易辦法附表㊂（甲）兩類貨品之進口商登記。㊂戰前成立之進口商登記，其處理辦法如下：甲・資格：戰前成立之進口商申請登記時，須提供下列各項證件：一、政府登記之營業執照（戰前領有與戰後補領者均適用）。二、戰後補納稅憑證。二、銀行入口信用狀或國外廠商代理合約。報關行所領之海關納稅憑證不能認為有進口貿易行為之證件。（乙）證明：戰前成立之進口商申請登記時，並須提供下列各項證件：一、內部組織及資本額之證明文件（資本額之證明文件須註明收繳資本之年份）。二、按各貨品之稅則號列分別繳呈廿四至廿六年各年由國外直接進口或由香港澳門廣州灣轉口輸入數量及原幣價值之有關證件，不能完全提出者，應分別申述其理由。各項證件如於戰時遺失，不能提出時，得由經銷貨之國外或香港澳門廣州灣三地之廠商出具證件，並由各該地可靠銀行予以證明。㊂按各貨品之稅則號列分別繳呈卅五年由國外直接進口或由香港澳門兩地轉口輸入數量及原幣價值之有關證件。

㊃戰後成立之進口商登記：甲・資格：已成立之進口商申請登記時，須提供下列各項證件：一、政府登記之營業證照或海關納稅憑證。在該商所在地之地方政府尚未舉辦商業登記以前，得免繳營業證照，但在關辦理登記以前仍應即行繳納稅憑證。二、銀行入口信用狀或國外廠商代理合約。（乙）配額：戰後成立之進口商申請登記時，並須提供下列各項證件：一、內部組織及資本額之證明文件（資本額之證明文件須註明收繳資本之年份）。二、按各貨品之稅則號列分別繳呈申請登記前十二個月由國外直接進口或由香港澳門兩地轉口輸入數量及原幣價值之有關證件。

國外廠商代理處理辦法

如該進口商係國外廠商之代理人，並應提供下列各項：（子）各該廠商之名稱地址及業務；（丑）各該廠商所能供應之貨品（以進出口貿易辦法附表㊁及㊂甲所列各項貨品為限）；以上兩項之確實與否，須由我國駐外使領或外國註冊銀行予以證明。（寅）全部正式合約，乙配額，每種貨品只有一代理人者，以相同之…

新成立進口商

㊄本辦法公布後成立之進口商申請登記時應提供下列各項證件：一、政府登記之營業證照。二、國外分支店或特約代理店之名稱地址及業務之說明書。國外分支店號或特約代理店號所在地之銀行往來證件。

提供登記證明

國外分支店號之營業及名稱地址，以對我國輸出貿易者為準，其業務是否確實，應提供我國駐各地之外交使領或外國銀行證明文件，或可靠之特約代理店號證明文件，並應提供特約代理店號在國外之正式合同。如適用本款規定之國外分支店號或特約代理店號在國內無分支店號者，得由國外廠商之經銷代理人代為申請登記。

外商獨家代理

如為國外廠商之獨家代理人，並應提供下列各項：（子）各該廠商所能供應之貨品（以進出口貿易辦法附表㊁及㊂甲所列各項貨品為限）；（丑）以由我國駐外使領館或外國商會或商業銀行證明予以證明之代理合同，其所代理之貨品，應以每種貨品只有一代理人為限。

附表一貨品另行處理辦法

㈥進出口貿易辦法附表㈠所列各種貨品之輸入，本會仍適用專案法。㈦本辦法如有未盡事宜，由本會隨時修訂之。㈧本辦法由本會呈請行政院輸出入管理委員會核定公佈施行。

災區私建房屋 決定依期督拆

（廣州特訊）本市西堤、南岸、黃沙、海珠橋、四大災區之私建房屋，市府佈告，姑准展期至十月卅一日止自行拆卸，否則將期滿督拆。經嚴令各私建人，限期於九月廿八日以前自行拆卸，否則屆期強制執行。市府並派員張貼佈告，促其依期拆卸。業經開始，該項房屋自無再容留可能。惟各私建人以限期迫促，請求展限一個月，惟本府對於該項私建房屋，業經再三展限，不能再予展期。…

佔地建築 于法不合

惟各災區內除原有之殘存房屋外，尚有私建房屋甚多，此種私建房屋，原經本府有據土地法在未重劃前，得制止建築之規定，迭予嚴禁，惟各私建人每以極簡單之方法，乘夜搶建，完成其建築，已屬違章，且私人建築多非各該區內之原土地所有權人，侵佔他人土地而建築，於法亦屬不合。本府須即行督拆，惟當時本市屢經騷亂之後，嚴重情形不減，而警察又未到達實施時期，本府已曲念各私建人之損失，姑未予執行。

再有所請 決予准許

（下略）

湘米運粵 圓滿解決
每月五萬包

（廣州特訊）昨據田糧處消息：黃處長粵抵湘後，即訪王東原主席，及參議會各參議員磋商，請准許湘米繼續運粵，已獲圓滿解決，湘米仍可繼續運粵，但限定每月不能超過一萬九千包，暫以六個月為期。黃處長將于日內返粵。

又訊：黃處長赴湘接洽米糧運粵，已有完滿結果，其中一項規定，糧商持有糧食轉口證，方能入湘採購，查糧商購存湘米，除由粵路運出外，現因車卡缺乏，故憑轉口證先付九千包，由輪運穗，週內可抵步。

西濟利南渡 遇匪脫險
三水聯防隊急馳援 警匪隔河發生激戰

（廣州特訊）行走西南清遠利南輪拖，廿四日由西南拖運匪石角、清遠，船一艘，拖渡一艘，五月晨式時許，抵清遠屬界牌爆對面石牌坊，有匪徒四十餘人架起機關槍，一挺，向輪拖開槍射擊，船長有悍，在岸上高呼停航，檢查，即應未停，司舵情知不妙，一加速駛，匪即向輪開槍掃射，護航警察亦還槍反擊。

匪黨潰散 警隊追擊

…鄉隊…水大塘聯防隊…除長及…鄉警…數十人，…急往馳救…

船伴斃命 貨客重傷

…

小兒久咳
（電話八八八三）
白馬行廿四號嶺南小兒科醫院
…

蜆蝠牌 胃藥（藥確的效）止痛止嘔，消滯去脹。十年胃病，一藥根除。見功快，根斷速，能食硬飯，不用戒口。價目五元
林志光生花柳・林志光流淋毒 林志光患梅毒。特設診所新馬路七五號

前任鏡湖醫院醫師 馮愛勤 婦兒全科 毒帶不孕 診所新勝街八十號

美國西北大學醫學博士 禰有恒 …電話式柒…

周光漢醫師 容引清女醫師 地址爹亭七號 電話六六九

澳門法院佈告

法律告白 注意凡應登法律告白 請先在原稿蓋章

買船聲明

梁啓榮 何榮貞 劉茂棠 吳鳴醫師 黎鐸醫師 朱朝欽醫師

同善堂鳴謝捐欵（恕不遍列）

小兒科專家 陳石生醫師 天安藥行

李鴻恩

鳴謝 鄭建康

寶大參茸行 新到 揮春鹿尾 鹿肥 四川雪耳 龍牙燕盞 鹿關東茸 分份片 板樟堂街電話二七四六

羅惠良 擅長皮科 善伯 專門

淋毒 梅毒 腫毒 爛肉 標準盤尼西林 清毒 …毒病專門郭慈博啓

港澳 太豐鐵輪 即日來往港澳 每日由澳開半夜三時 由港開下午叁時 澳門代理 大德船務公司 香港廣光船務公司啓

港澳 平安輪船 每日半夜二時由澳往港 下午叁時由港返澳 代理處：海傍街四十三號 電話：陸七七 南祥號

改航 澳門 江門
廣興輪拖大渡
澳泊廿五號碼頭，江門泊堤中路大字碼頭。
澳門達明船務公司啓 電話二二九六
逢國曆單日由澳門開，雙日由江門開，上午九時啓行

國華戲院 電話五五弍

今天三場獻映

全部七彩 勢必客滿光臨請早

亞力山大高達百萬金元巨製香艷喜情劇

獲選世界十大名片之一

浪漫夫人

ALEXANDER KORDA PRESENTS Merle OBERON Laurence OLIVIER Divorce of Lady X IN TECHNICOLOR

蝴蝶夢男主角 羅蘭士奧利花 一曲難忘主角 瑪奧利勃朗 繼魂歸離恨天再携手傑作

孤男寡女，夜宿客邸，一室皆春！才子佳人，天作之合，鸞鳳和鳴！

觀衆企待閃電爆出 下期卅一號獻映！

情天恨海

泰倫鮑華 提雅妮 尊拔 安妮柏絲 [illegible]

美國生活雜誌推許年來最佳影片之一

蛇王芬三蛇

地址 爐石塘咀豐 電話二肆一柒 吉慶里玖號

本埠新聞

再接再厲！

水災善後工作急不容緩 宋主席致電商會 着僑胞繼續捐輸 莫使功虧一簣俾粵民受惠無窮

（本報專訪）廣東省主席宋子文，最近因粵省水災善後工作問題，嘗前致電中華總商會，災前善後，莫不于修築河防疏濬河道，刻下省當局力向已請水利工程專家會同各主管機關詳勘計劃，但因工作重大，非全部由政府籌款完成功，故特于昨日由宋氏以代電致本商會，請轉使海內外同胞本見義勇為之忱，繼續慷慨解囊，以期于成，茲將宋氏代電錄下：

廣東省政府代電，澳門中華總商會公鑒：粵省今夏水災慘鉅，秋間又多淫雨山洪，蕩析離居，饑殍載道，前經本省各界組織全省水災緊急救濟委員會奔走呼籲，子文亦在京滬從事勸募，賴海內外各地同胞，不分畛域，踴躍捐輸，緊急救濟，幸尚及時。子文蒞省以來，以水災善後工作，為當前要務之一，災前善後，莫不于修築河防，疏濬河道，經聘水利工程專家，會同本省各主管機關，詳勘計劃，急待進行，預計工程，或以工代賑，需要款項物資異常鉅大，決非政府力量所能負荷，必賴我海內外各界各業領袖，各地各埠同胞，本見義勇為之忱，愛國愛鄉之旨，繼續慷慨解囊，莫使功虧一簣，捐助不分多寡，粵民受惠無窮，特電懇陳，諸希垂察，廣東省府主席宋子文，中華民國三十六年十月。

失業工友旅邸服毒 聲言：無條件自殺 勤勞十載竟遭一旦失業 拉素兩瓶遽爾了却殘生

（本報專訪）昨日下午一時間，本澳福隆下街會陵酒店內二一二號房內，發生一宗仵服毒自殺事件，死者因受毒過深，為時已晚，救之不及，屍體經命多時，身上無遺物，只留

遺書一封

寫有「無條件自殺」等語，事後警方電山頂醫院派救傷車到，將之載返驗屍房安置，候其家屬到領，查死者於前（廿六）日下午一時入會陵酒店內開二一二號房，登記名稱河，現年卅歲，台澳門人，當日開房後，即於下午五時外出，至九時返店，手上携有善提子一包，並男偕同一婦人到來，未幾，該婦人他去，十時再外出，至十時半返房，在房內行來行去，似有

滿懷心事

不能解決，但一般人並未注意，直至凌晨三時，始見其入睡，店伴乃代將房門下鎖，不料至昨日下午一時，店伴仍未見其起牀，心內甚為疑惑，即力拍門喚之，內裏毫無聲響，由此不禁大驚，即報告店主，將房門打開，見死者仰臥牀上，手脚僵硬，似已斃命多時。

殭臥多時

當時情狀，即由店伴入房查究，發現男子業已斃命，但見枱上有空樽兩個，鼻嗅有拉蘇味，始知該男子業已服毒自殺多時，即由該店通報警察分局，長洲比士等親到勘驗，然後將其遺體送山頂醫院驗屍房，至死者此次自殺原因，

環境惡劣

問題據聞本屬于本澳十月初五街金龍茶樓二樓之工作，已有十年之久，最近于本年九月廿九日，因該樓轉換東家，乃被辭去，[illegible]回返鄉一行，結果不知其實。

蓄意自殺

死者服毒時，係穿牛骨衣白汗衫，不穿外衣，遺下信一封，係交茶樓西友公會者，內文如下：[illegible]無條件自殺[illegible]

楊新博士昨抵澳 轉赴中山縣省親 無意參加該縣國大競選

（聯合社）國大代表中山縣候選人楊新博士，昨（廿四）日由中山抵澳，即轉往中山，聞楊此行係返亨村原籍省親，並無意參加該縣國大代表競選，日間仍將赴廣州服務，[illegible]

籌賑水災委會 召開結束會議 警察司將汽車券善款 昨全部移交委會點收

（本報專訪）本澳政府當局，為協助我僑胞籌賑兩廣水災起見，除由前代督在政府財政局下捐助鉅款二萬元外，另由各政府公務人員捐薪一天，達數千餘元，成績不錯，而更復舉辦汽車彩券，每張二元，該彩券業已于去月底開彩，各情已誌前報，茲昨日下午警司沙加度特將全部汽車彩券善款，移交籌賑水災大會，是日由該會主席團主席何賢，偕同財務部陳文光，及記者陳中陳少偉等人，前往警局會晤接收此部款項，合計共得葡幣壹千四百六十六元。

萬國扶輪會主席 來澳視察 晉謁戴督促膝長談 備受此間人士歡迎

（本報專訪）萬國扶輪會主席美國西氏，昨（廿六）日乘美等輪來澳，同來者計有西夫人、李樹芬博士等多人，到碼頭歡迎者，有本澳扶輪分會長等，即赴督轅晉謁戴督，休息片刻，下午三時在[illegible]，西氏對澳門之印象頗佳云。

首次港澳線空航 昨安全抵澳 以後每日上午來澳下午返港 乘客機在籌備中

（本報專訪）本澳當局，為發展旅運，早經積極與各方商妥，特設航空運輸，以便陸上旅客，跑馬場附近作陸地機場，業已修築完竣，港澳空運公司，特由港派遣小型飛機，昨日已實行先由港飛澳試驗，昨日下午八時四十五分安全抵澳降落，此次試驗性質，此項辦法，即由港飛行來澳，試後即飛返港，據該機所載來各物起運後，將於每日上午八時來澳，下午返港，由港來澳航程，約需[illegible]分鐘云。

華僑會演劇 開始售券

（本報專訊）華僑會籌募經費，定本月[illegible]下午八時，假座會內體育室公演話劇「野玫瑰」，由即日起開始售券云。

旅邸行竊案 今日提審

（本報專訪）本澳法院將于今日上午十時提審盜竊案一宗，被告人譚玄[illegible]

商人節期近 商會通告會員是日懸旗 并派代表參加慶祝大會

（本報專訪）本澳中華總商會，以下月一日為商人節，乃決定慶祝辦法，舉行慶祝，昨日又特發出通告，通知各商人屆時懸旗一天，並派代表參加慶祝大會。

兩烟犯 被罰鉅款

法院昨提審 強搶案 判被告入獄

體育消息

僑務委會 整飭人事

商會積極籌辦 首次集團結婚 粵社會局將章則寄來

澳門中華國語運動協進會 播授國語課程摘錄

第九課 借書

[illegible]

商情

港客有心無力 穀米市況牛皮 生油略行生仁急降 黃豆烏豆港客牽高

香港米市續好 黃豆到埠多慢

桐油疎好 菜油掉淡

北頭什貨 街道平慢

宜安尤行 日飽疎挾

外國報好 石岐米市扳硬 白果續升餘貨少成

廣州穀米再升 人心仍然向好

印棉 市淡

砂糖仍慢 片糖市靜

滬方有到 紅豆挾勢 已解

麵粉 平穩

油仁 生油 疎漲 疎渴

糖市 疏貨 如常

來貨 豆子 均升

海產 雜貨

[illegible]

中央公司
女界厚薄絨旗袍料
新靚花色！應有盡有！歡迎參觀！
新馬路廿一號 電話二七九五

●選辦歐美名貴貨品●
最時髦男女用品・最新型男女服裝

最時髦的 駱駝毛長大褸
長短絨褸欵式新穎 名師裁製保令滿意
歡迎採購！

男界用品 一九四七年新欵
恤令 SUIT LENGTH
結令 CUT LENGTH
・保君滿意・還有其他日用品不勝枚舉・

最新運到 益智玩具
由美國運到一九四七年新發明活動益智玩具陳列以供各界鍛鍊腦筋發揚益智運動

平安
映期所限 祗映今天！
亞力山大高達出品神怪片 皇帝影星 羅拔當納

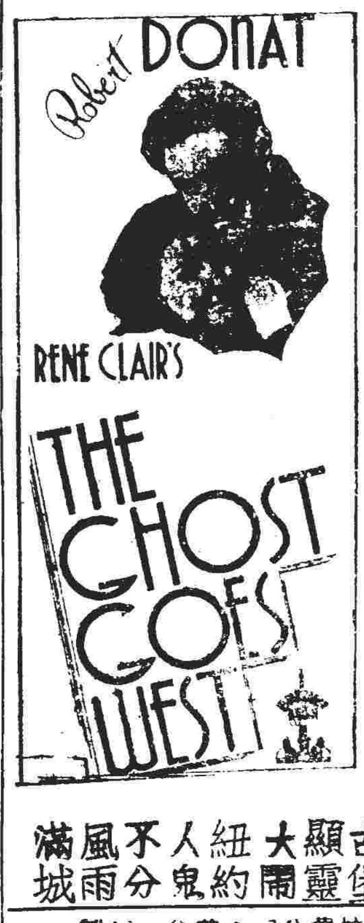

人鬼不分
金鼓雷鳴 衝鋒陷陣
無膽英雄 冤魂不息 古堡靈顯 大鬧紐約 人鬼分 不風雨滿城
・明天換映拉蒙公司白萬金元日製・
七彩巨片 南海美人 捲土重來
嬌艷女星 多魯菲林摩 穿上紗籠犧牲作

南京
昨晚又滿座 今天仍照映五天
粵語對白 古裝宮闈鬥劍武俠巨片
鄭麗珠主演
女羅賓漢
幕幕緊張 一見拆骨 場場驚險 大打真軍
下期放映 香艷詭譎 萬分粵語巨片
香草美人
陳小仙 林坤山 馮峯 馬笑英 主演

大陸飯店
飲譽濠江・創立食譜先聲・本號又來創立「流動菜」
寧可無隻牛 都要得餐笑
今天特價 流動菜十元
上湯浸雞(一只) 欖仁肉丁 煎大蝦碌 鮑魚豬肚湯
營業部電話 二四七一・九二五二

廣州中醫專門學校畢業 中醫全科 政府註冊醫師
招蘭皋
統理男婦兒內外全科・祖傳精醫痔瘡・瓜籐流注・瘰癧血毒
癰疽瘰癧風痰鶴膝 皮膚花柳新久淋毒 筋骨腫痛疑難雜病
醫務所：白馬行三號 招鏡和醫局

東京帝國大學醫學院專科畢業 光華醫學院教授
兒科醫師 崔偉邦
擅醫 久熱 肚疴 肺炎 久咳 驚風 疳積
白馬行廿四號 電話八八三

肺病有治
X光鏡驗肺五元
招蘭昌醫師
上午十時至十二時 下午三時至五時 板樟堂街十六號式樓 電話二五九零

港澳
廣福祥大輪船
大減價 每日忠誠招待
茶水免費
上午九時往港 下午五時返澳
即日來回
票價 大艙帆布椅六元 餐樓床位十元 西餐房位十五元
澳泊七號碼頭 電話二貳二四
每晨特備汽車停在新馬路口免費送客落船
澳門總代理 大同公司 海傍街五號 電話二四三一 二六五六

國民黨籍參政員
決請政府暫緩選舉
近足影响軍事遠足以敗壞民德
外不足予友邦好感內足壞國基

(本報特訊)南京廿七日訊・國民黨中央・經已甄選各單位國大代表名單之辭・國民黨籍參政員・今集議商談選舉問題・結果決議請政府慎重辦理選舉・主張暫緩舉辦・各參政員于會中紛紛表示意見・計分論點・(一)以此選方式產生者・但係銅臭之人・非能與賢・二・民青兩黨所提人選・亂七八糟・致使此人才被摒于外・參・自民主憲政前途計・反對分贓包辦式選舉・四・望政府支持參政員競選・最後一致通過提議案・請政府緩辦選舉理由・甲・中共叛亂・全國人民・何以選舉・乙・提名辦法不公平・足使同志離心・選舉縱成・同志必多失望・丙・各黨所提因臨時湊成・不孚衆望者多・名單公布・必致全國譁然・人民失望・丁・因選舉糾紛・而影響戡亂建國・且如此選舉・近足以影響軍事・遠足以敗壞民德・外不足與友邦以好感・內足以壞國基・會中並推定十九人・分頭與中央選舉指導會接洽・說明參政員願望・

(本報特訊)南京廿七訊・國民黨中常會・今日下午舉行・會通過一批已審查核准之國大候選人名單・

(本報特訊)南京廿七日訊・參政會廿七日開會・關于選舉事宜・褚逸雲希望中央圈定的應該是人才・而非奴才・馬景常說・民青兩黨・提出亂七八糟・把真正人才・均擯之於外・尹述賢主張・(一)人才主義・不問黨派・(二)國民黨員競選・應由黨判・(三)希望政府支持參政員競選・參議通過(一)請政府緩辦選舉・(二)推選十九人・至有關方面說明參政員願望・分頭向中央選舉指導會・個別接洽・又推選代表五人・謁蔣主席・(三)地方會議提出名單中・有參政員已圈定者・請中央繼續支持・未被圈定者・請中央另謀妥善解決辦法解決之・

(本報特訊)南京廿七日訊・本黨廿六日舉行小組會大裁判・一批國大代表候選人名單・月底前可竣事・立委圈時・則在廿七日前後・

民社黨名單
已交陳立夫

(上海廿七日電)美聯社訊・按此消息靈通人士稱・中國之兩個小數黨——中國青年黨及民社黨——之不將其國大代表之候選人名單提交與控制政府之國民黨之事・相信將會使原定于十一月廿一日至廿三日舉行之全國大選・延期舉行・中國青年黨之所以不將共國大代表候選人之名單提出之原因・未見說明・但一般相信・該兩小數黨因與國民黨爭取省府主席與其他行政機構之席位數之故・而民社黨則堅持國民黨應于大選以前以指定之國民大會及立法院中之特定數目之席位・給予該黨・截至目前爲止・民社黨已將其候選人四百五十餘名之名單遞交國民黨組織部部長陳立夫・中國青年黨及民社黨・皆恐國民黨於宣傳方面・組織方面・及軍事力量方面・皆擁優勢・而國民黨派內之選民・對于選舉之事・又多木然不感興趣・勢必使國民黨于選舉中・佔盡上風・故必需要求國民黨予前已協議給予彼等之席位之保証也・

美議員楚德來華
調查中國局勢
補充魏使報告以備參攷

(上海廿七日電)合衆社訊・本日大公報北平電稱・美衆議院外交委員楚德在記者招待會力言・如中國受中共控制・則日本朝鮮亦難維持民主政府・彼告中國記者稱・渠此來係以個人之力調查中國局勢・補充魏德邁將軍之報告・以備容日衆議院討論中國局勢時之參考・楚德不日即赴南京・預料將於下月初抵上海・然後返美・

(南京廿七日電)路透社訊・英國會訪華團團員羅柏斯昨晚在台灣首府台北對記者招待會中稱・「中國必須清除內戰病・以謀國是之滿意解決」・以謂中共之叛亂由[illegible]以武力鎮壓・並謂中共問題已成爲「國際問題」・該團另一團員林德賽(保守黨)則謂・「中共戰爭對中國前途・乃一嚴重事件・」團長亞蒙申該團員親善訪問性質・無意勸告中國人民應如何自理其事・惟英國亟欲見中英恢復貿易・渠承認中國無充份輪船以從事中英貿易・英國航運經驗足爲考慮原素之一・渠表示英國瀕苦幹・節約與決心能克服目前之經濟困難・共結語謂英正從事歐洲之復興工作云・

(檀香山廿六日電)美聯社訊・美駐遠東各國武官・正在檀香山舉行極秘密會議・美陸軍中太平洋司令部稱・陸軍部奉命嚴守秘密・以策安全・甚至情報人員與顧問參加會議亦嚴予限制・外間欲與出席會議人員一談者・均遭拒絕・(華盛頓廿六日電)

(合衆社訊)明日將有勞工及實業界領袖近白人齊集白宮・預料政府要員將向彼等首次披露馬歇爾援歐計劃具體建議之數字・預料國務卿馬歇爾與商務長哈里曼將向彼等說明政府援歐具體建議・(上星期六十九人援助外國委員會開會首日所商定者)「杜魯門總統」作簡短致詞・亦可能・

法國地方選舉
戴高樂派優勢
共產黨繼續失敗

(巴黎廿七日電)路透社訊・法國地方選舉中社會黨繼續不斷共黨所作「勞工團結」之呼籲・益令人預料本日選舉結果將証明共黨失敗・據稱許多地方之社會黨已選舉戴高樂派候選人・同時・據可靠方面稱・法國人民同盟(戴高樂領導)候選人準備支持社會黨在若干區之市長競選・共黨在競選中已耗費許多金錢・共黨領袖如索里茲周遊各小城鎮・籲請投票人「制止戴高樂與美國反動」・共黨領袖在報章上籲請社會黨合作・則將外「親國構之第五縱隊」・社會黨元老及前總理布魯姆曾於上週尾責法國共黨爲「莫斯科之特務」・法總理拉瑪迪被新市議會再以二十七票中得十八票・九票爲左白黨・選爲法國南部德卡西維爾市長・此爲第六次當選・社會黨左翼領袖摩勒則被選爲阿拉市長・法國會議長赫里歐再度當選爲里昂市長・年來即常選爲該市長・此爲共第十二次當選・

(巴黎廿六日電)美聯社訊・本日法國市鎮選舉・目種種跡象表示・戴高樂領導之法國人民同盟對共黨之優勢將較上星期日之市選更見增加・上星期日投票結果法國人民同盟獲得總投票近百分之四十・較任何一黨爲多・本日投票不似上星期日市選之受共黨與法國人民同盟爭鬥之直接支配・因地方問題更關重要也・勞工糾紛復起・陰霾籠罩選舉・鐵路工聯領袖定明日開會・以作工會如不克增加百分之十一時之「最重決定」・中央公務員聯合會亦將開會決定總罷工建議・政治觀察家稱・勞工之接接・將影響一般較保守村鎮之選舉・而利於戴高樂派・

蘇支持波蘭政府下
前任總理逃亡
反共黨政府組織結束
農民黨人員繼續被捕

(美聯社華沙廿七日電)美聯社訊・反對波蘭共黨政府之反對派領袖前總理密科拉約昔克之報章稱・密氏已逃亡國外・或密氏則係恐怕被囚・蘇聯支持下波蘭政府之手・密氏突告失蹤・而其友人又遠在英美・故其農民信徒・大受影響・密氏之逃亡・亦將對西蘭吉彼克斯總理之政府之有組織激烈政治反對派完全結束・密氏友人會勸告密氏・離開波蘭・從國外進行力抗蘇沙政府・密氏親自宣言・彼已逆料將被速捕・且將以叛國罪名而受絞刑・密氏與國農民領袖比特科夫同一命運・比氏係于上月被加以叛國罪名而受絞刑者・密氏自一月份國會選舉之後・即有被捕之虞・但政府否認有逮捕密氏之意・但強調稱政府之態度・改變與否・無保證・密氏黨・各地下活動・政府指控密氏領袖・與非法組織有關・親政府之報章於最近數月中・屢次指控密氏有地下活動・以力抗蘇沙政府・且直接與波蘭農民黨有關・復謂許多地下人員・於就捕時均發現有農民黨証・此等報章昭示・密氏就捕之期・行將不遠・且將控以叛國之罪・密氏報章編輯巴珍斯基・近因反對國家活動・而被判處有期徒刑・

美派軍官赴希
指揮希軍作戰

(倫敦廿七日電)美聯社訊・莫斯科電台今日引塔斯社維馬訊稱・美國已決派其長官赴希臘・領導希臘軍隊對抗游擊隊・消息係引希臘民主政府電台之廣播・而廣播則引雅典官方宣言者・據該消息稱・美政府已批准美大使之建議・美陸軍長官・應指導希臘陸軍作戰・此項建議・保美參謀部情報部長旅行希臘・並訪問政府軍各部隊後之結果・下至一旅・亦將由美長官率領・

南昌發現
鼠疫

(南京廿七日電)路透社訊・江西省會南昌之東南郊・已發生鼠疫——即黑死症——一宗・本日下午・南昌之醫藥人員對路透社記者稱・情形甚為嚴重・在過去會日內・此種病症已有六宗發現・此外・尚有其他十名在救治中・

晉察綏總行主任
非法贏利
已被判處死刑

(上海廿七日電)合衆社訊・據華文報紙刊載山西省會太原來訊稱・晉察綏合省之行總主任・已因盜用運輸飛機・運輸棉紗得二九六〇〇〇〇〇元——根據黑市匯率值約美金叁萬叁千元——而被判處死刑・

津浦路
定期通車

(本報特訊)天津廿七日訊・津浦鐵路中段泰安至濟南段修復工程將竣・如無意外・津浦當局定十二月一日舉行通車典禮・

好萊塢明星抗議
調查影城共黨

(好萊塢廿七日電)合衆社訊・廿六名睡眼惺忪之電影明星・導演及新聞代表・由堪富利保加率領・今日乘機飛華盛頓・抗議衆議院遠反美國利益活動調查委員會之調查好萊塢共黨・該機離洛杉磯後・沿途將於肯薩斯城・聖路易城・及匹資堡等地降落・於下午八時二十分方抵達華盛頓・該批人士・將代表好萊塢第一修正案委員會宣言稱・吾人係信任民主立憲政府之美國人・吾人抗議此次傳訊之性質・因各人均有權利・以免除政治間之訊也・吾人憎惡以法律或恐嚇之企圖以檢查電影籍爲自由表示之媒介・與其保加稱・此行係兩日前與威廉惠勒・導演約翰休斯頓與威廉妻羅倫貝可兒及導演約翰休斯頓與威廉維勒所決定・人人均欲前往・但因機位所限・故吾人祇限于廿六人耳・起飛時・各婦女均着水貂裘・男子均穿大衣・跳舞家珍凱利傷足・爲此行中之新景色・保加復稱・彼等昨晚在餐室中集合討論計劃・每人睡眠均不超過兩小時也・

女醫師
陳茜瑩 專醫婦產科
前任鎮湖醫院婦兒產科醫師・醫務所東望洋新街四十一號 電話零八八九
即張寵活醫師診所

著名眼科專家 林鏡清醫師來澳
前任衛生部海口海港檢疫所檢疫醫官・南京中央醫院眼科主任・無錫普仁醫院眼科主任
診眼配鏡亦極精確・本所兒童眼病及因目光不正致時起頭痛者・均得特別優待

女醫 趙錦容 專醫婦女白帶不孕
(附設留產)治月經不正下身痕癢小便刺痛・鏡診婦女症 新馬路 電話七九五

畢路士遷址啓事
本館現遷往白馬行四號 新址照常診症 各界親友 希移玉爲荷 時間上午九時至十二時 畢路士醫師啓

山頂醫院 郭景昇醫生
專理兒科內科熱症
時間上午九時至十一時 下午二時至六時 電話四一四一 診所南灣花園新樓

國民政府考試院卅六年特種考試中醫師考試及格 中醫全科醫師
黃仲賢 男婦特科 兒內外科醫師
腎 專醫陽痿遺精夢洩尿蛋白尿 夜尿頻多眼花耳鳴心跳腰痛失 子宮寒冷氣喘腳痠房勞色傷 眼離不全神經衰弱 不論輕重 徹底根治 大三巴街六十二號

眼耳鼻喉驗眼配鏡 眼科專科 眼耳鼻喉割症
林天均醫師
遷往新馬路一號 平安戲院左邊

天良藥行 固腎 遺精丸
專治夜夢遺精 夜尿過多 反漏等症

鄧炳煌 專醫 大熱症 咳症 痛症 兒科
寓十月初五街一八六號

梧州市立醫院 西醫婦兒科主任
黃文翰(專醫)
產前後病 血虛 久不受孕 神經衰弱 月經不調 白帶梅毒
附設醫所 留產院

鳴謝 陳永福藥局 愈我喉痛危症
鳴謝 陳永福藥局 愈我淋毒頑症
鳴謝 陳永福藥局 愈我眼痛起點

徐淞醫師
由美運到大量新藥品 電療儀器特效藥 擅治各病 收效迅速 肺病肺癆 淋毒梅毒

林清輝 女醫師(專醫)
新法脫痔 全無痛苦 七日斷根
(醫務所)板樟堂街十一號 電話六二零

梁月蘭 血毒丸
專治瘋癲血毒 紅雲血癬 遍身痕癢 限日全愈 天良藥行 新馬路三號

偉弼鑒 錢及職業弟負責 即回穗請 李之蓁 麥英泉
地址：十月初五街生發興轉

協昌 老舖 電話 零六

郭慈博 專門 毒病皮膚科 特效新藥 速愈毒症 新馬路

大豐銀號 新馬路十九號 電話

歐全家 外科聖手 癬癩 皮膚水 澳門總代理

金門餐室
各國名菜・粥麵飯 座位舒適・通宵營業
焗禾花雀每打五元

中國間諜　丁香

(一一九二)駛入片山岩

好容易收完了一遍，便對許由道•「這是密碼，你去翻譯出來」•許由接電報，便趕着去從事翻譯•沈監監又趕着去接第二封•第一封是篇着道，『英美已對日宣戰•德意•德與英美國[illegible]電台聯絡」•第二封是：『夏威夷被炸•阿[illegible]島日軍登陸•速[illegible]阿[illegible]島地安[illegible]軍[illegible]古屬之美籍軍[illegible]電絡•波[illegible]××」•呼號×××」•沈監監拜不能[illegible]沈默了•她立即拍了封急電到總台•聲明一行人已於事前抵達伊勢島•迅派遣運輸機來•果然•接來人歸來•有他們的電報•有關[illegible]運時可以運用自如了•當沈監監第一次接到重慶拍來的那封急電的時候•不禁驚喜若狂的道•「我們全都有救了•在黎明之後•我們也許不會由此而死亡」•又轉面向那窗外眺的畢兆祺道•「畢先生•這完全是你的協助•我們•這恩德教我們怎樣可以忘記」•畢兆祺祇付諸一笑•却也不作聲•仍是畢頭探視着窗外的景色•沈監監躺着由重慶來的電報•是指示着她•對於她們的危險已經知會美國駐[illegible]軍部隊設法相救•雖然•這也許是一種安慰•但也無異是稀取了多少光明•不像剛如此[illegible]主宰的•恍如大海中的孤舟一樣•身旁了•她放下了電報•一角•微微有點曙光•在渺茫的長夜中過慮了如此長久的時間•如今竟然實現了一片曙光•她的心中燃情激動•不免歡欣的道•「黎明來了•這證明這幾年來艱難困苦的日子•並不算是虛過」•畢兆祺望她一眼•搖搖頭道•「也許以後的日子•會比較已往更要艱難•我們的工作也更加重了」•沈監監點頭道•「祇是•你們韓國人的理想也快要實現了•在我們民主國和愛好自由的國家陣營中•增加了英美兩國•可說是幸運的降臨•日本人的失敗命運將要來了」•兩人正在細談•不妨天色早已大亮了•東方現出一片紫紅色•太陽湧上了水平線•照得這海邊紅•畢兆祺歎口氣道•「這初出的太陽•是不易看的」•沈監監失笑道•「可是•一天總有黃昏時候•但想她是如何不易當•他也就在沿下和平線去的日子」•畢兆祺正要說下去•許由上前道•「伊勢•天亮了，如果敵人飛機來到時•我們怎樣呢」•畢兆祺笑道•「不趁我便忘了•立刻開船好了•我們要把這艘魚雷艇駛到片山岩去•那兒是個天然掩蔽的洞穴」•沈監監聽了狂喜道•「為什麼不快告訴我•事到宜遲•立即開行」•說下•許由便走下艇裡去•準備開船•沈監監望着這幾上艙面•把持舵•當船發動的時候•魚雷艇就航行•這艘艇子是緩緩的開動了•十分鐘後•果然是前面一圍繞了半個伊勢島•個山岩在望•(未完)

僑聲

談古說今集　倒翁

毒夫偷漢按察司失眷奇案

乃安慰之曰•余按察已[illegible]笑•今再[illegible]•向新任打通關節•即可將汝釋放•彼新任無案可稽•當然不能釋人入罪也•阿轉聞語•不覺反涕爲笑•既而問曰•余前已供承有案何以云無案可稽•章顯乃笑曰•財可通神耳•余父因此案•所費不貲•備就此用費而論•已耗費多金•幸竟成功耳•言訖•其語意自犯歸所訖•適一獄吏查爭•犯婦以目示意•獄吏即執章順•揚聲曰•汝既毒人•復謀盜卷•章順將謂官府無目耶•大驚失色•旋即提解至公堂•仍爲余按察公案•徐勳問之•即坐盜案卷之賊•飭其引捕也•即著內之僕役範[illegible]•他爲謂章紳賄買而盜案卷者•範知事洩•即以實供•阿轉與章顯亦不容不招•乃將下毒打賄及盜卷各事供出•始知余按察之病•純爲暗中犯婦所[illegible]•其防人審訪此案•獄中犯婦亦而案靈白•乃將奸夫淫婦處死•閩邑[illegible]之稱快•(完)

雀鬼報仇丁財貴變

陷家富貴事跡

當時既四點半[illegible]•有個花橋儀仗舖叫做丁財貴•以儀仗爲架勢者•[illegible]•在當時儀仗舖嘅•第式都有乜嘢數第一•老闆貴人初•年紀五十過外•僅得一粒仔名叫阿牛•牛仔因自少嬌生慣養•責人到齣•時時將佢老豆嘅人都激到眈眈•不過念在幾十歲人至得一粒仔做香爐躉•及嗰啲點樣都真實係佢•[illegible]•牛仔更加事事都[illegible]•日日都同門老百默到[illegible]•牛仔平日最好玩雀•請左附近工人嚟打理添•有日•牛仔上茶樓同人打雀•唔夠數佢[illegible]•雀佬界人趕到唔恨•走夾唔抖•果到佢都左屋搬•[illegible]氣到佢就趕[illegible]泡眼•[illegible]任[illegible]雀番去•有雙好出架•就捉雀佬出嚟夾生剝毛•剝到雀支支聲•[illegible]浸水嚟夾生[illegible]死佢•自此之後•丁財貴儀仗舖內•就有怪事出現•晚晚睡到半夜三更•牛仔都係見得有隻雀飛入佢蚊帳裡頭•叫得鬼殺咁嘈•晚晚必定鼻佢嘈到唔睡得[illegible]止•牛仔個份人又唔好•(完)

脾氣•見得隻雀晚晚捉佢唔[illegible]•宜[illegible]捉•[illegible]但係[illegible]•因[illegible]個[illegible]雀•[illegible]•一手搭[illegible]•好似一陣[illegible]•[illegible]一定[illegible]•[illegible]的家[illegible]•[illegible]火水[illegible]•[illegible]大聲[illegible]•[illegible]係惹火之物•一時火光沖天•冇法[illegible]•[illegible]命•牛仔[illegible]•[illegible]嚟•係[illegible]係火水•[illegible]•有法子走得出•於是乎盜變左面家富貴•(完)

眼看說　都口吸　「標準」香煙　最愉快不過的事　每包二毫

梅縣南安林人皆五子

梅縣之望族南安鄉林姓•其著者也•真由鼓爐家家[illegible]每人常有五子•丁繁盛•如是•但其致此之由•論者謂其始祖葬於龍形山•因該山形如龍•伸出一爪•挺直有勢•幕在瓜背•其下穴伸而出•分開五指•是以族人皆有五子之象•[illegible]朱明初葉•縣之第六區•臨大海•村戶林立•前海上有蚌•修煉多年•已成人形•但爲女子•專務採補•迷誘男子•吸其精髓•被害者不知凡幾•以致人人自危•凜凜戒備•無奈蚌精來時門戶自啓•即有多人同床•無由知覺•防不勝防•不得已•聯合各鄉•建醮焚香•哀告上蒼•以收此妖•蚌亦造孽深重•果干天怒•命雷下擊•霹靂之聲•滂沱大雨•雷聲環繞[illegible]•蚌精[illegible]•雷火封[illegible]•將蚌殼打開•蚌精已知雷火[illegible]之備•赤身仰臥•[illegible]頂婦人褻布•雷怕褻•不敢下擊•[illegible]之雷•相持竟日•時安南[illegible]之始祖林榮[illegible]捕魚爲業•[illegible]以雷[illegible]其業•遙見一裸女•挾巨蚌[illegible]身•雷火隆隆•盤旋於其頂及四週•[illegible]女當香如死•恨其[illegible]白玉之白•[illegible]受雷擊焦黑•推究其因•悟其頭頂褻布之患•本處久受蚌精之害•何無此物[illegible]•否則得爲被雷[illegible]•將助雷除害•[illegible]•[illegible]地方除患•不理天[illegible]

胎•挺釣竿挑去裸女布•雷聲[illegible]•蚌殼全身焦黑•沉於海底[illegible]•[illegible]無復蚌精蠱人•梅林榮[illegible]仍然爲漁人•未[illegible]以此告人•已而江西名地師[illegible]利•受梅縣陳富翁之聘•追脈[illegible]縣•[illegible]現一山如龍•龍爪挺壯•結穴在龍爪•富貴全代代盡五子•穢不已•大喜•以爲陳翁有福•正在[illegible]踏•忽見一老人•徐徐來•直對[illegible]•眼力雖佳•能看出此穴•(未完)

明月香衾　白凡

(一二二)小廣告

她找了一所中型餐室•這餐室是香港的高字樓階級常去吃午餐的地方•價錢不會太貴•但陳設都很使人舒服•是以不少人也都愛到•柳婉兒那兒找了一個卡位坐下•向侍役要了一杯[illegible]•一杯[illegible]飯•一碟[illegible]•一杯牛奶•[illegible]子荷包蛋•[illegible]一張報紙•又買了一份小[illegible]•那[illegible]笑道•「小姐可要看[illegible]」•這[illegible]•[illegible]廣州小姐」•[illegible]了她的興味•便[illegible]把[illegible]•[illegible]也[illegible]不見她[illegible]•[illegible]便[illegible]如[illegible]•[illegible]笑•[illegible]來了

無奈何又祇得按着性子把報紙看下去•把一切新聞甚至副刊廣告都看過了•驀然她發現了一段小廣告•寫着道•「婉兒•一切問題•俱可迎刃而解•希望你快回來•柔媚」•柳婉兒看了•不禁呆了•自從她從廣州到了香港來後•對於往事•如姐似夢•再也不想去惹起了•如今是看到報紙•知道柔媚還是不會忘情於她•也許對她的一番思戀之心情也愈加深了•由於報紙•心中也不自覺地湧起了同情柔媚對她的種種好處來•她委實是太不該•不該對她不別而去•無論如何•她應該要找個機會•回廣州走一遭•況且•如今自己是有了職業了•生活獨立•不會再靠別人•李柔媚沒有那種權力去威脅她•[illegible]想下•心中打了個主意•等到她把報紙放下來的時候•却看見到身前是站着個穿[illegible]式和[illegible]原來就是侍役•不知在什麼時候•已把東西端了來•自己

是會心去看報默思•不留神東西已放得涼了•忙伸佇身去吃東西•這時候這餐室正是顧客如雲•擠得也無落下去•正於她吃東西的時候•她發現到前面餐廳一個人•抬頭一看•吃了一驚•原來那是一個男人•那男人正是劉朗西•他身穿一裝灰絨西服•黑色領帶•態度瀟灑又•翩翩風流紳士的態度•臉上露出笑容•向她微鞠躬道•「柳小姐•我可以坐到你對座來嗎」•柳婉兒一想•却是他沒有去推却他的理由•當下便笑了笑點頭道•「你可以隨便坐吧」•劉朗西道了謝•便坐到對面卡位上去•隨即笑道•「來遲了一點•這兒[illegible]擠得緊•若不是柳小姐•我便不好意思坐下去」•柳婉兒看他一眼•微笑道•「不是這樣客氣•大家都是同居•聽便「一堅好了」•劉朗西笑道•「我便是爲了昨天的事情•我們吵了幾句•實在心中委實有點不安」•(未完)

狂龍魂　羅平

(二五一)賓晃

又笑道•「對於少年孩子們的事情•我們當中的又何必看得如此嚴重•不過是幸運的婚姻•我們也不能不管•總因便宜了•可是一打的[illegible]•便是[illegible]一點[illegible]們去[illegible]•林太太和她們的話[illegible]說的•也是好[illegible]•實際上便是[illegible]•她也是吃不來•[illegible]向對方來一種暗示的•[illegible]•這[illegible]年青男女也許是•[illegible]•如果不是[illegible]•有了什麼[illegible]•那後果是不堪設想的•[illegible]點去替他們打算•心裡[illegible]乎「反應•然誠•直到林太太去」•她心中是太太氣情[illegible]•也祇能夠自家孩子不好•這是不能夠怪對方的•事生非•如今弄出了事情了•到外面去[illegible]鴻玉跟的女孩子•怎能比得你男人•對小是個林太太把這事情氣惱在心頭•林太太去[illegible]•了•她以為自己孩子是碧玉在外面住了•也難怪她晚•由此而發生了什麼關係•如果有了[illegible]•銷來•錯在已方•所以這晚•鴻是等候着兒子歸來•問他一個徹底明白•而林君碧玉的刺激•一早便溜到[illegible]•消愁去了•這邊林太太一直等到夜深二時許•方纔見她的兒子醉得醺醺的歸來•林太太見了他那醉醺醺的樣子•心中不免先行着惱•了他一進來•林君慧見了母親•心中有點怕•便勉強把精神振作起來•當在大沙發上了•便替他去倒了杯提子汁來•給他喝了•口中一酸•精神也回復了許多•此時林太太便問他那兒去•混了一陣子•不提防他們把我灌了好幾杯•林君慧笑道•「給一班朋友拉到舞場去•混了一陣子•不提防他們把我灌了好幾杯」•林太太搖頭道•「你喝得太多了•你是喝不得酒的•却偏要去學人家飲酒」•林君慧笑着道•「我並沒有打算去學人家•祇是喝了不上三杯•便把我弄得頭昏腦漲•端的是那些不知是什麼酒而已」•林太太搖頭道•「不必去管喝什麼酒了•近來•你的生活太不檢點•太浪沒了」•(未完)

前世姦殺女子致屍滅跡　冤鬼報仇得仙人解化

佛說所謂緣法・雖屬渺茫・但留心思索・則父母前生注定一段的・在父子夫婦之間・易見得到・有些父慈子孝・夫妻愛悅・事其融融洩洩家者之福・爲人艷羨・然亦有父子相視若仇敵・夫妻齟齬・終身鬱一夕之恩情者・此等事吾人常常見到的・非憑空而言也・俗語有兩句・人納人緣・賊劫火灰船・是合人離解求其文理・但亦有「冤」與「緣」相似・故不論朋友夫妻・言情深處爲・則一日失愛時・即結怨亦與史情時一樣深・以至成寃・故君子之交淡如水・可以久遠・而不至於當情濃時・成爲寃仇・亦人生在塵世間・凡事相濡則相合・不相濡則相分・每見・較少年夫妻・恩情甜蜜・一日反目・又仇恨似海・非反相害於死地不休・此項反常悲劇・報紙幾乎日日都有刊載・不足爲奇・怪是前生冤仇・報於今生・而且予以相報・凡屬冤仇・此又非理所能分析・其實如佛說・人生總許見多冤冤相報・[illegible]無關・佛說即緣・雖有大力・亦不能挽回・萬物所屬皆自得一路・試隨深研理之話也・在清季乾隆間・國家郅治・民豐物阜・行人來往・甚少遇竊擄劫掠之事・比之今時符遇・總有天淵之隔想・西江某城・某鎮・族小人稠・民風純樸・有簡自成其人・以行商爲業・得各地商店信任・因此省佛鎮龍四大鎮・簡則以經商關係・與爲偉合・但有時販賣貨物・所得貨款・當時便用爲購碎銀及銀元寶・異常笨重・縱少數強徒・然有銀在身・亦不得不攜有利器在身・以防意外・此爲一般行商之分內事・自成家奔西走・相有返鄉一二月・然後出經營・此時有司鄉同學等保初・因了父母・將父宅所辦理之街業頗家・後就閒居・遂目或亦作鄉小本・保即情相得・[illegible]・中因南北奔馳・旅途遇盜宦・久欲得一合某之人作伴・以便有事得到援濟・[illegible]・某貨・乃約定下月結伴起程・貨・則各運其貨・有時合資經營・有時獨立購辦・（未完）

鬼趣圖

海客談奇

長沙鷄鬼　二

民時自思・已勤術亦不差・況真能濟之・則得一寺以長棲・毋須再作街頭和尚，計亦得也・遂毅然允之・隨身還往鷄公山，尖頭和尚去後之翌日・長沙居民乃發現一奇事・則長沙之石橋橋下・乃釘有一尺許長之小人於其中・小人忍痛・肖如和尚・而其面貌輪廓・彷彿相似尖頭和尚，旁寫有小字一行曰・此人自作孽・故應如釘於此・見者毋勿拔其釘・否則禍大禍・被釘於橋處之小人・雖有巨釘貫其胸・然並未死去・舉目注視國人・口含張而無語・鄉人中有明眼人較爲清楚者・以該小人面部輪廓既似肖尖頭和尚・則斷爲鬼物之留言・謂以尖頭和尚不知死活敢使生到鷄公山與之門法・當擒而釘留之・如此看來・該小和尚必爲尖頭和尚無疑・第尖頭和尚身體肥胖・何以忽然變小起來・乃詰該小和尚曰・汝是否尖頭和尚・小和尚點首・又問何以乃被釘於此・小和尚噤口無語・大抵尖頭和尚已被鬼物施其法術攻之也・尖頭和尚既爲鬼物所敗・而釘諸於橋下・被揭曉少女之鬼不得・任由其恣肆・長沙居民・憂心如焚・派人四去找尋道高法深之人・以治此鬼物・下可得・又久之・[illegible]・序・有名法師・重金聘請・法師受聘後・[illegible]・湘省一大奇耳・道以如可捉法・法師曰・可令人即日動工・至鷄公山建築一壇・當可捉之・鄉人如言・不日已在鷄公山築壇一座・一切需用物亦已準備・法師即登壇・命鄉人須於壇下・以看施法捉

新戲介紹

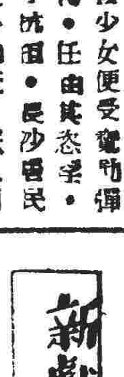

跨海平魔

加利谷巴名作　英雄事蹟搬上銀幕　施素德與祖任導演

大戰期中的英勇事蹟搬上銀幕・除却「百戰英雄」・「反攻緬甸」・和「血戰光榮」・等片外・還有一套作風異有不同的・在城多利政影的派拉蒙彩色片「跨海平魔」・在以前的幾片裡・都是以士兵的作戰精神爲故事中心・這片却述一個英勇救傷兵員的軍醫事素・一部奇利谷巴飾・排演著一段羅曼史・使全片在緊張之中・帶點刺激的成份・

軍醫事素的事蹟・在美國甚至全世界都不陌生的・美總統羅斯福在・九四二年月廿八日的「爐邊談話」・曾以表說事的言詞・講述他那段「在很遙遠的前綫・以爲不屈服的勇敢精神・與敵人苦戰・以期確使我們的安全的故事・並稱讚他

「好像是一個虔誠化身的牧童愛護他的羊群一樣」・這故事便是描述大事的事蹟・大事原籍是美國阿根薩斯州內一個醫生・後來曾到中國作醫學教士・有優越的成績表現・一九四二年三月他加入軍隊・役職海軍少校・派赴爪哇的之後什麼方去・他負責照料美國艦隊十幾名和孖實爲號的受傷兵員・最初企圖把受傷的四十二人送到爪哇內陸的一所尙擁醫院・後來日軍橫掃爪哇・才決定盡量把他們撤退到澳洲去・他一向鍾情于一個美貌的看護馬德連（勒改派的）・剛好在這一段的日子約會・實在是一樁娛樂之中寓有教育意味的片子・而值得特別介紹的・

這時・只剩得十名傷兵員不能行動的・他知道兵由他照料・他們不作死力的奮鬥・便要給日軍所俘虜・各人一致同意冒險的長途・是跋涉五十哩的路途・到海岸・他們雖痛苦至不能受忍・但他以身作則・鼓勵他們・終於搭到一艘離開爪哇的船・「莊信」號・經過日軍的劇烈炮火・十人之中・只有一名不幸殞命・安全到達澳洲・他在那艘船裏・他知道馬德連還未結婚・對他的愛情還一樣的牢摯・當他在澳洲接受海軍十字獎章的時候・她也在場觀禮・這回功名與美色兼收・他的內心是如何的喜悅啊・

雲山魔影

（四十二）大偵探程雲森

愛愛是由電話去安慰她・剛明天當行巴黎審丁西湯內公館電話七・多幾一些警察人員・來護她內的全・可他也可安常半下由內義向・下午電話・以保護她以後內安全・程茂珍聽了・好一會・方聽們出悲聲・何少卿又把他抽出了好一會・[illegible]・正是東西內甘祇見幾個年輕外委衛內衛士們・程雲森便大聲一喝・「你們內沟東西」・續得有天變目蒙・被人來了也害不透鳴聲・一部那兩衛七們・但聽見一聲吶喊・也乃屈頭・而甲・家據户見到是局長年長而咆哮著呢・也不禁驚蒙蘇唐屁滾尿流的・頗抖個不止・忙立正起來・說也奇怪・比時衆衛七們好以是還圍不停以灼・個便不由自主噏頻頻打著呵欠・一個卻是昏昏沉沉也不知是發生什麼事了・還要去拔起手槍來・何少卿見了這情狀・忙一喝一聲「不要拔槍・我是局長・」那衛士方定一定神・回復了平靜・何少卿一看此種情形・心中也知曉他們必定也中了賊人的蒙汗藥・只怪他們向來忠於職守・如今是斷不致如此失職的・不知者不罪・那時已經是至如比地步・何人也一同國網如此失職的・當下便大踏步走了出大廳去・打個電話到警察局去・找著了程雲森・問他可有什麼頭緒了・程雲森道・「我如今即趕著到東山來見局長・有事面商・」何少卿允了・便放下了電話筒・三十分鐘後・正當何少卿用早餐的時候・程雲森便來了・何少卿便招待他在一起吃早點・原來這程雲森是個很險惡的粗漢子・與何少卿一同出身・大家都走同撈同的好處・打了十多年仗・殺人如麻・生平沒有一樣是最愛的・除了酒之外・他天天喝酒・有什麼緊要大事・都是在酒醉中去破案的・在北方及南方這何少卿・也有如一雙右手・何少卿當了這許多年的局長・沒有一天是少得過他・有什麼鄰里大事・都是要先跟他商議的・比時程雲森便稟告・賊人正在打點律師・向他提出反控告・控告人是那些暴徒的家人・這班流氓・也是專靠賊人串同一氣・但由於他們應付的手法看來・他們外表雖不承認與賊人串同・但由於他們應付的手法看來・他們是受了賊人利用無疑的了・程雲森已打算先去運動控告人的被延請律師・要由他們受委托的措辭・查出委托者究竟誰人・還是一個極好辦法・（未完）

失足恨　尋歡生惡果　惡作劇難測女兒心

秦氏美如冠玉・儀容偉岸・爲女兒家所好・然嗜鮮出應酬・色厲而內荏・當爲友所悉・則宿花柳叢中・一夜纏綿・此後其後果乃不足爲外人道者・惟求於知己行中・得樂以自娛・則借洗浴爲名・殊實周章・祇於夜深人靜時・而已・距月餘而疼未可・不免心中悄自驚歎・以爲一夕纏綿之所犧牲者・亦未免過大也・日者・方出門行・有少女御尾來・忽前忽後・目之作媚笑・秦自身遭其罰後・已視女色如蛇蝎・惟恐近之則死・今睹此女之眉・已而笑・故無動於中・掉首遷行・女亦長首長尾・步趨有序・即低頭向道而去・女藥・偶回首・又睹女尾其後・房門而不入・而女步之如故・秦以此事爲奇・思一同之・逾轉向趨於戲院・購票入座・女果亦購票隨之人・且爲其鄰座・向其借火・女亦以女郎說姻娟好・瓜子脸・心旌爲之動蕩・蛾眉淡掃・似非天台中人者・時心旌爲之動・不憶何處乃悄問之曰・「姑娘・汝眼面善・不憶何處曾見之也・」女嫣然笑曰・「我見先生亦頗面善・先生不是姓秦者乎・」然曰「然・予姓秦・予不知汝如何得知・」女不答・唯掩口葫蘆・媚眼・則向秦眉目傳情・有如探囊取物・秦既乃大喜・突問女從何處識之・並請教其姓氏・女微笑有頃・始說之曰・「儂姓孟・君欲知從何處會相見・他日自知之矣・」秦此時乃曾忸怩曰・「今始一面・未知何時會何時・安能知小姐之因也・」女又笑曰・「不我神仙也・在君不知・不覺間・儂即隨伴左右矣・」秦合目苦索終不得其解焉・觀劇人散・女亦告別而去・一日・方入藥房購藥・忽有嬌聲呼秦先生者・回眸則女也・女曰之曰「君來此非購藥耶・胡亦不敢告・」秦無奈何・乃曰・「然・有友托購藥品而已・」女笑曰・「購何藥・盆尼西林耶・」秦大驚・女果屬神仙耶・否則焉知己之生病・是藥者・當當來・即購是藥・焉知其目瞞之隱・秦於途中思索再三・終亦不得而知・盆尼西林・此亦自己極秘密之事也・家中人亦不知之・笑而去・秦購藥・於不明此中道理・便是購藥・何以洞悉也・雖家人亦不知其門而沐浴之・真乃使人驚訝不已・以後・秦即使用盆尼西林治療・一夕・洗浴時・一有小廝・有聲聲・未明・乃開燈觀之・大驚・有黑影一個・人耶・鬼耶・則女也・女怒視・始知女實屬於浴室中・一個・鬼之・人也・女爲好玩之人・望・有・物・乃戲之・使秦驚恐爲之大駭・女念秦與此君相對之・（未完）
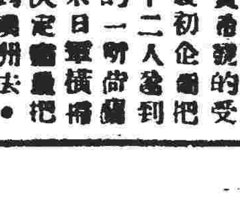
艷語連篇